Зеленая планета

Информационно-художественная газета государственного бюджетного учреждения дополнительного образования Краснодарского края «Эколого-биологический Центр»

Декабрь 2016 год— январь—февраль 2017 год

В царстве Матушки Зимы ...

Зимушка-зима это самое волшебное время года. Природа одевается в серебристо-голубой наряд, превращаясь в сказку.

Мороз и солнце; день чудесный! Небо синее. Солнце заставляет искриться все вокруг, что еще больше поднимает настроение. Грачи, рассевшись на ветках, наблюдают за детской суетой. Неподалеку от горки липы, кусты шиповника, укрытые меховыми шапками, затихли до весны. С неба изредка летят мелкие снежинки.

В такой снежный день кажется, что нет ничего лучше красавицы зимы и невозможно усидеть дома. И не надо! Вот сколько интересного произошло этой зимой…

17 декабря – «К нам приходит Новый год!»

23 декабря - подведены итоги конкурса «Моя малая родина».

26 декабря - подведены итоги краевой экологической акции «Птицы Кубани» операция «Птицам наша забота».

20 января - подведены итоги конкурса ««За сохранение природы и бережное отношение к лесным богатствам» «Подрост».

25 января подведены итоги краевого конкурса экологического костюма «Эко-стиль».

С 1 декабря по **30 января** - научная эколого-биологическая олимпиада обучающихся организаций дополнительного образования детей.

30 января - урок – встреча «Дни воинской славы».

31 января - открытый урок патриотизма «Деревья тоже воевали...».

3 февраля - урок мужества «Подвигу земляков посвящается».

с 8 декабря по **10 февраля** - конкурс научно-исследовательских и прикладных проектов учащихся старших классов по теме охраны и восстановления водных ресурсов.

11 февраля - урок- экскурсия «По местам памяти города Краснодара».

18 февраля - военно-патриотическая игра «Зарничка».

Со 2 декабря по **20 февраля** - конкурс «Семейные экологические проекты».

21 февраля - праздник «Масленица».

28 февраля - краевой семинар «Выращивание растений методом малообъёмной гидропоники»

«К нам приходит Новый год!»

Самый любимый праздник, как взрослых, так и детей, конечно же, Новый год.

Так, **17 декабря** в «Эколого-биологическом Центре» прошёл новогодний праздник.

Подготовка началась задолго до наступления новогодней ярмарки. Педагоги с детьми разучивали стихотворения, проводили беседы на тему Нового года, мастерили новогодние игрушки из доступного природного материала (еловые веточки, шишки, ракушки и т.п.). Огромную работу провели по оформлению актового зала, где в центре засверкала новогодняя ёлочка.

Дети очень ждали праздника и вот, несмотря на мороз, состоялось открытие новогодней ярмарки.

С самого начала праздника, Дед Мороз и Снегурочка увлекли ребят к различным игровым станциям, где самые активные получали волшебную печать. Собравшие наибольшее количество печатей, воспитанники получали сладкие призы от Деда Мороза и Снегурочки. Загадки, песни, новогодний хоровод - все эти детские забавы были возле ёлочки.

Обучающиеся и их родители смогли окунуться в праздничную атмосферу, поучаствовать в интересных мастер-классах по изготовлению новогодних открыток, украшений, а также написать письмо Дедушке Морозу в Великий Устюг.

Все желающие могли купить новогодний сувенир, сделанный руками детей, на грандиозной ярмарке-распродаже.

Массу положительных впечатлений, подарков и позитива получили воспитанники центра и их родители.

Всех с наступающим Новым годом!

Педагоги-организаторы ГБУ ДО КК ЭБЦ, Лысенко В.П., Клочкова М.В.

Конкурс «Моя малая родина»

С 7 ноября по 23 декабря 2016 года был проведён **региональный этап конкурса «Моя малая родина».** Этот проект объединяет школьников, молодых исследователей родной истории и всех неравнодушных к сохранению народных устоев и обычаев.

Цель конкурса - дать возможность ребятам рассказать о достопримечательностях своего родного края, города, села через творческую работу. Конкурсные работы представлялись по 5 номинациям

Особенностью конкурса является междисциплинарный подход, направленный на синтез естественнонаучной и гуманитарной (культурологической) составляющих экологической культуры. На конкурс было представлено 253 работы из 39 муниципальных образований Красно-

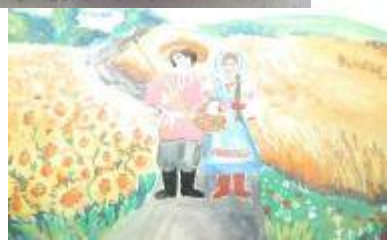

дарского края.

Участие в конкурсе приняли обучающиеся из:

•общеобразовательных организаций края – 209 работ;

•профильных организаций дополнительного образования (Эколого-биологический Центр - ЭБЦ, Станция юных натуралистов—СЮН, Эколого -биологическая станция - ЭБС) - 23 работы;

•многопрофильных организаций- 21 работа.

Наибольшее количество работ предоставили: город Новороссийск, Абинский, Ейский, Лабинский, Славянский, Тимашевский и Усть-Лабинский районы.

Работы высокого качества были из: городов Краснодара, Ейского и Славянского районов.

Из 253 работ 63 стали победителями и призёрами и награждены дипломами министерства образования, науки и молодежной политики Краснодарского края.

Лучшие работы, отобранные жюри, направлены для участия во Всероссийском экологическом фестивале детей и молодежи «Земле жить!».

Наименование номинации	Возрастная группа детей
«Гуманитарно-экологические исследования»	от 14 до 18 лет
«Традиционная культура»	от 14 до 18 лет
«Публицистика в защиту природы и культуры»	от 14 до 18 лет
«Эколого-краеведческие путеводители»	от 14 до 18 лет
«Живой символ малой родины»	от 12 до 13 лет

Методист

ГБУ ДО КК ЭБЦ

Паршина Л.Н.

Краевая экологическая акция “Птицы Кубани” — операция “Птицам наша забота”

С целью привлечения внимания обучающихся к проблемам зимующих птиц и сохранения их численности, а также поддержания видового разнообразия **с 21 ноября по 26 декабря** была проведена **краевая экологическая акция «Птицы Кубани» - операция «Птицам наша забота»**.

Практически во всех муниципалитетах края проведены следующие мероприятия: изготовление кормушек учащимися и размещение на территории образовательных организаций; сбор корма для птиц и систематическое пополнение кормушек, беседы о перелетных, оседлых, птицах Кубани, редких и исчезающих видах, пользе их для природы и человека, охране и заботе о пернатых друзьях и т.д. В рамках Акции представлено 207 отчетов из 34 муниципальных образований Краснодарского края, общее количество участников Акции составило 6797 обучающихся.

От общеобразовательных школ предоставлено 143 отчета, из них победителями и призерами стали 34 обучающихся.

От профильных организации дополнительного образования (ЭБЦ, СЮН, ЭБС)представлено 23 отчета, победителями стали 7 обучающихся.

От многопрофильных организации представлен 21 отчет, победителями стали -12 обучающихся.

Качественные отчеты предоставили муниципальные образования из: г. Геленджик, г.Сочи, Ейского, Брюховецкого, Кореновского, Лабинского, Новокубанского, Новопокровского, Отрадненского, Павловского, Приморско-Ахтарского районов.

Педагог-организатор

ГБУ ДО КК ЭБЦ, Клочкова М.В.

Конкурс “За сохранение природы и бережное отношение к лесным богатствам”. “Подрост”

С 17 ноября 2016 года по 20 января 2017 года проведен **региональный этап конкурса «За сохранение природы и бережное отношение к лесным богатствам» «Подрост».**

Цель конкурса—развитие работы школьных лесничеств по эколого-лесохозяйственному образованию; освоение практико—ориентирован-ной деятельности по лесной экологии, лесоводству и методам защиты леса, уходу и восстановлению лесов; экологическому воспитанию и профориентации обучающихся при изучении дисциплин естественнонаучного цикла.

На конкурс представлено 73 работы из 30 муниципальных образований Краснодарского края.

Работы поданы из следующих организаций:

- 64 работы из общеобразовательных организаций края;
- 8 работ из профильных организаций дополнительного образования (Эколого-биологический Центр -ЭБЦ, Станция юных натуралистов—СЮН, Эколого-биологическая станция -ЭБС);
- 1 работа многопрофильный организации (г. Геленджик).

Работы высокого качества представили: г. Анапа, г. Горячий Ключ,

г. Новороссийск, Кавказский район.

Активное участие в конкурсе приняли профильные организации естественно-научной направленности (ЭБЦ, СЮН, ЭБС) из г. Анапа, Кавказского, Красноармейского, Крымского, Темрюкского, Усть-Лабинского районов.

Из многопрофильных учреждений дополнительного образования детей отмечен г. Геленджик.

Больше всего работ прислали муниципальные образования г. Новороссийска, Белоглинского, Тимашевского, Тихорецкого района.

Но результативным по итогам конкурса является г. Новороссийск.

Из 73 работ победителями и призерами региональный этап конкурса стала 21 работа.

На Всероссийский юниорский лесной конкурс «Подрост» («За сохранение природы и бережное отношение к лесным богатствам») в Москву отправлено 4 работы:

-Баранова Валерия – ученика 11 класса МАОУСОШ № 40 г. Новороссийска;

- Пикулина Михаила – ученика 8 класса МБОУООШ № 14 г. Горячий Ключ;

- Трошина Никиты – ученика 9 класса МАОУСОШ № 40. Г. Новороссийска;

- Масловой Анастасии – ученицы 10 класса МБУДОЭБС «Маленький принц» г.Анапа.

Методист ГБУ ДО КК ЭБЦ

Федорова И.А.

Краевой конкурс экологического костюма «Эко-стиль»

С 20 октября 2016 года по 25 января 2017 года был проведен **краевой конкурс экологического костюма «Эко-стиль»** в целях содействия формирования экологической культуры детей и подростков, предоставления детям возможности решать экологические проблемы утилизации отходов через собственное участие и творчество.

В Год экологии вопросам защиты окружающей среды уделяется особое внимание. Конкурс на изготовление костюм из подручных средств был направлен на привлечение внимания общественности к необходимости переработки бытовых отходов.

На конкурс представлено 325 конкурсных работ из 39 муниципальных образований Краснодарского края. Это в 1,5 раза больше работ по сравнению с количеством работ, поданных на конкурс в прошлом году. Перед ребятами стояла задача сделать платья, сумки, шляпки, используя вторичный материал.

Безусловно, каждый из участников творчески подошел к своей работе, продумав не только материал, но и все составляющие части своего образа.

Яркие платья из бумаги, романтические юбки из фольги – все необычные решения не остались без внимания.

В итоге:

от общеобразовательных школ предоставлено 230 творческих работ, победителями и призерами стали 54 обучающихся;

от профильных организации дополнительного образования (ЭБЦ, СЮН, ЭБС) предоставлено 34 творческих работ, победителями стали 10 обучающихся;

от многопрофильных организации предоставлено 61 творческая работа, победителями стали – 13 обучающихся.

Краевой конкурс экологического костюма «Эко-стиль»

Финал конкурса был организован на базе Дворца творчества города Краснодара.

На финал были приглашены 13 муниципальных образований края из: г.Краснодар, г. Горячий Ключ, г-к Сочи, г-к Новороссийск, Гулькевичского Кавказского, Красноармейского, Новокубанского, Приморско-Ахтарского, Северского, Славянского, Тимашевского и Тихорецкого районов.

Оргкомитет (с правами жюри) оценил финалистов конкурса и присудил призовые места:

Борисовой Дарье, обучающейся МАОУ СОШ №19 из г-к Новороссийска;

Угарову Кириллу, обучающегося МБОУ СОШ №19 из Красноармейского района;

Гапон Валерии, обучающейся МБУ ДО ЦТ «Радуга» из Тимашевского района.

Качественные творческие работы предоставили муниципальные образования из городов г. Краснодар, г. Горячий Ключ, г-к.Сочи, г-к Новороссийск, а так же из Гулькевичского, Кавказского, Красноармейского, Новокубанского, Павловского, Приморско-Ахтарского, Северского, Славянского, Тимашевского, Тихорецкого районов.

Больше всего работ было представлено из: г. Краснодар, г. Горячий Ключ, Динского, Калининского, Новокубанского, Приморско-Ахтарского, Тихорецкого районов.

Оргкомитет (с правами жюри) рассмотрел творческие работы и определил призовые места:

Дипломы I-степени—22;

Дипломы II-степени—25;

Дипломы III-степени—34.

Педагог-организатор

ГБУ ДО КК ЭБЦ,

Клочкова М.В.

Научная эколого-биологическая олимпиада обучающихся организаций дополнительного образования детей

С 1 декабря 2016 года по 30 января 2017 года была проведена **научная эколого-биологическая олимпиада обучающихся организаций дополнительного образования детей** (далее - Олимпиада).

В Олимпиаде приняли участие 61 обучающийся из 20 муниципальных образований края: г. Анапы, г. Геленджика, г. Краснодара, г. Новороссийска, Абинского, Выселковского, Гулькевичского, Ейского, Каневского, Красноармейского, Крымского, Кущевского, Ленинградского, Новопокровского, Отрадненского, Павловского, Темрюкского, Тимашевского, Туапсинского и Усть-Лабинского районов. Следует отметить, что согласно Положению Олимпиады, участие могли принять обучающиеся 9, 10 и 11 классов.

Наибольшее количество исследовательских работ на заочный тур краевого этапа Олимпиады предоставили: Абинский, Каневской и Тимашевский районы.

Участниками на заочный тур краевого этапа Олимпиады были представлены исследовательские работы в 4 областях наук: биология (в т.ч. медико-биологическое направление) – 35 работ,

химия – 5 работ, география (включая экологию) – 16 работ и физика – 5 работ.

Работы 10 ребят из семи профильных организаций дополнительного образования естественно-научной направленности были представлены на заочный тур краевого этапа Олимпиады, из них 4 человека участвовали в очном туре, 3 обучающихся профильных организаций дополнительного образования детей естественно-научной направленности из г. Анапы, Красноармейского и Крымского районов стали победителями и призёрами.

Из многопрофильных учреждений дополнительного образования детей на заочный тур краевого этапа Олимпиады было представлено 13 работ, 7 участников были приглашены на очный тур, призовое место занял 1 ребенок.

На базе краевого Эколого-биологического Центра 27 января 2017 года прошел очный тур краевого этапа научной эколого-биологической олимпиады обучающихся организаций дополнительного образования детей. Ребята не только смогли показать свои знания в области биологии, экологии, географии, но и проявить свои навыки работы в команде.

Научная эколого-биологическая олимпиада обучающихся организаций дополнительного образования детей

Все задания для участников олимпиады были подготовлены преподавателями ведущих ВУЗов Краснодарского края.

В результате выполнения олимпиадных заданий наибольшее количество итоговых баллов набрали Демьянчук Илья, обучающийся 11 класса МБОУ СОШ №41 МО Крымский район и МБУ ДО ДЭБЦ города Крымска и Величко Екатерина, обучающаяся 11 класса МАОУ СОШ №11 Ейского района.

По результатам проведенного мероприятия оргкомитетом были отмечены следующие распространенные ошибки: на заочном туре краевого этапа – многие работы носят реферативный характер, не отражена проектно-исследовательская деятельность: отсутствуют методики исследования, результаты, выводы; названия работ не соответствует цели исследования; неправильное оформление работ; устаревшая литература; не выполнялись требования положения Олимпиады; на очном туре – низкий уровень знаний ребят (по результатам теоретического тестирования правильных ответов было в не более 45%).

Старший методист ГБУ ДО КК ЭБЦ Носкова Е.В.

Урок – встреча «Дни воинской славы»

30 января 2017 года в Гулькевическом филиале ГБУ ДО КК ЭБЦ на базе МБОУ СОШ № 14 с обучающимися объединения «Я познаю мир» в количестве 17 человек, состоялся **урок – встреча «Дни воинской славы»** с участником боевых действий в Афганистане Сергеем Николаевичем Бугаевым. С 1987 по 1989 год он проходил срочную службу в составе ограниченного континента советских войск в Афганистане. За добросовестную службу награжден знаком отличия воинской службы I и II степени.

В настоящее время работает вахтером-охранником в школе. Бугаев С.Н рассказал ребятам о службе, ответил на вопросы. Вспомнил о интересных и трудных моментах во время службы в Афганистане.

Педагог ГБУ ДО КК ЭБЦ Макарова Т.П.

«Подвигу земляков посвящается»

3 февраля 2017г. в Тбилисском филиале ГБУ ДО КК ЭБЦ с обучающимися был проведен **урок мужества «Подвигу земляков посвящается»** целью которого было патриотическое воспитание учащихся.На уроке присутствовало 26 обучающихся.

Урок мужества посвятили солдатам-землякам разных поколений, их героизму и мужеству. Каждый ребенок принес фотографию своего деда, который принимал участие в ВОВ.

Обучающиеся рассказывали про подвиги своих дедушек и бабушек, читали стихи про войну. Просмотрели презентацию «У каждого поколения своя война», вспомнили и узнали имена героев Тбилисского района.

Педагог ГБУ ДО КК ЭБЦ, Щеколдина Е.Г.

«Деревья тоже воевали…»

31 января 2017 года в государственном бюджетном учреждении дополнительного образования Краснодарского края «Эколого-биологический Центр» прошёл **открытый урок патриотизма «Деревья тоже воевали…»**. На занятии присутствовало 32 обучающихся.

В рамках урока особое внимание уделялось теме природы в годы Великой Отечественной Войны. Ребята узнали, как с помощью лекарственных трав лечили раненных бойцов, а в кронах деревьев делали оборонительные сооружения. В конце занятия обучающиеся пели песни военных лет, читали стихи, показали сценку.

Несомненно, подобные патриотические занятия с экологическим уклоном всегда интересны детям и остаются в их памяти надолго.

Педагог ГБУ ДО КК ЭБЦ, Пушкарева Ю.С.

«По местам памяти города Краснодара»

11 февраля 2017 г. с обучающимися Центра проведен на территории памятника природы «Чистяковская роща» **урок-экскурсия «По местам памяти города Краснодара» к мемориалу Жертвам фашизма**, посвященного 74 летней годовщине освобождения города Краснодара от фашисткой оккупации. До начала экскурсии был показан документальный фильм «Фашистская оккупация Краснодара».

Педагог ГБУ ДО КК ЭБЦ, Михайлова В.В.

Конкурс научно-исследовательских и прикладных проектов учащихся старших классов по теме охраны и восстановления водных ресурсов

С 8 декабря 2016 года по 10 февраля 2017 года с целью организации и проведения независимого общественного творческого конкурса среди старшеклассников на лучший проект в сфере охраны и восстановления водных ресурсов, поощряющий деятельность школьников, направленную на решение проблем питьевой воды, очистки загрязненных стоков, сохранения водного биоразнообразия городских и сельских водоемов, исследование взаимозависимости водных, социальных, климатических и других факторов проведен **конкурс научно-исследовательских и прикладных проектов учащихся старших классов по теме охраны и восстановления водных ресурсов.**

РОССИЙСКИЙ НАЦИОНАЛЬНЫЙ ЮНИОРСКИЙ ВОДНЫЙ КОНКУРС С 2003 ГОДА

На Конкурс в 2014 г. поступило 88 работ учащихся из 32 городов и районов края**.**

В 2016 г. представлено 56 работ из 26 муниципальных образований Краснодарского края.

В конкурсе не приняли участие 18 муниципальных образований Краснодарского края: г. Краснодар, Абинский, Апшеронский, Белореченский, Гулькевичский, Калининский, Кореновский, Крыловский, Крымский, Мостовской, Отрадненский, Приморско-Ахтарский, Староминской, Тихорецкий, Туапсинский, Успенский, Усть-Лабинский, Щербиновский районы.

Из 56 работ от общеобразовательных школ прислали 48 работы, профильные ЭБЦ, СЮН, ЭБС предоставили 4 работы, многопрофильные УДОД – 4 работы.

Работы высокого качества представили: г. Горячий Ключ, г. Новороссийск, Ейский, Тимашевский районы.

Активное участие в конкурсе приняли профильные организации естественно

Конкурс научно-исследовательских и прикладных проектов учащихся старших классов по теме охраны и восстановления водных ресурсов

научной направленности (ЭБЦ, СЮН, ЭБС) из г.Анапа, Кавказского, Красноармейского, Темрюкского районов.

Из многопрофильных учреждений дополнительного образования детей отмечены г. Геленджик, г. Сочи, Новопокровский район.

Больше всего работ прислали муниципальные образования г. Новороссийска, Ейского, Тимашевского района.

Результативными по итогам конкурса является г. Новороссийск, Ейский, Тимашевский районы.

Их 56 работ награждены 15 обучающихся.

На Российский национальный юниорский водный конкурс-2017 в Москву отправлена 1 работа:

Керчь Артёма – ученика 10 класса МАОУСОШ № 22 г.Новороссийска.

Методист

ГБУ ДО КК ЭБЦ

Федорова И.А.

Военно-патриотическая игра для младших школьников «Зарничка»

18 февраля 2017 года на территории ГБУ ДО КК «Эколого-биологический центр» была проведена **военно-патриотическая игра для младших школьников (1-4 классы) «Зарничка».** В игре принимали участие 25 обучающихся.

Игра «Зарничка» ставит своей целью осуществление военно – патриотического воспитания младших школьников и подготовку их к участию в военно-спортивной игре «Зарница». Данная игра является одной из наиболее эффективных форм военно-патриотического воспитания, которая помогает сплотить учащихся в дружный, дисциплинированный коллектив

Две команды путешествовали по 5 станциям.

«Зеленые лекари».

Участники конкурса «Зелёные лекари» смогли показать свои знания о лекарственных растениях и их применении.

«Шифровальщики».

В конкурсе ребята выполняли задания «Шифровка» и «Буквы и слова», они должны были расшифровать названия растений и объяснить смысл военных терминов.

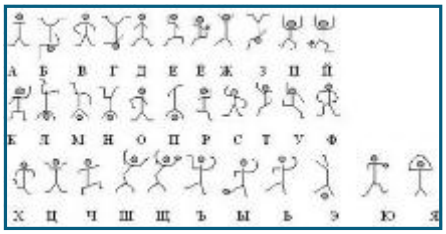

«Разведчики» - конкурс «Весёлые узелки». Ребята должны были по заданной схеме завязать различные виды узлов, участникам рассказали о назначении каждого из них.

На эстафете **«Храбрые и ловкие»** - ребята смогли проявить свою ловкость и находчивость.

На последней станции **«Праздничный салют»** - ребята сделали открытки своим близким на «День защитника Отечества».

Старший методист
по УВР ГБУ ДО КК ЭБЦ,

Сивилирова Г.М.

Конкурс «Семейные экологические проекты»

Со **2 декабря 2016 года по 20 февраля 2017 года** был проведён **конкурс «Семейные экологические проекты».** В Конкурсе принимали участие дети дошкольного и младшего школьного возраста до 10 лет индивидуально и совместно с родителями. На муниципальном этапе было рассмотрено 870 работ.

На суд краевого жюри было предоставлено 430 работ из:

-общеобразовательных организаций края—383 работы;

- профильных организаций дополнительного образования (ЭБЦ, СЮН, ЭБС) - 34 работы;

многопрофильных организаций - 13 работ .

Конкурс проводился по 7 номинациям.

1. «Живая аптека»;
2. «А у нас во дворе»;
3. «Вода в доме»;
4. «Малыши и взрослые»;
5. «Запасы»;
6. «Идем по плану»;
7. «Упаковки»

Наибольшее количество работ предоставили: города Армавир, Новороссийск, Ейский, Кавказский, Ленинградский, Северский, Славянский, Тимашевский и Тихорецкий районы.

Работы высокого качества были из: городов Армавир, Горячий Ключ, Сочи, Славянского, Динского и Тимашевского районов.

Авторы 140 работ, ставшие победителями и призерами, будут награждены дипломами министерства образования, науки и молодежной политики Краснодарского края.

Лучшие работы, отобранные жюри, будут направлены для участия во Всероссийском конкурсе учебно-исследовательских экологических проектов «Человек на Земле».

Методист ГБУ ДО КК ЭБЦ

Паршина Л.Н.

Краевой семинар

«Выращивание растений методом малообъемной гидропоники»

28 февраля 2017 года в городе Армавире был проведен **краевой семинар «Выращивание растений методом малообъемной гидропоники».**

На семинаре присутствовали 66 человек из 21 муниципального образования края. В числе участников семинара были: член общественного экологического совета при губернаторе Краснодарского края, президент центра прикладной социологии и политологии, специалисты управления образованием, директора, методисты и педагоги дополнительного образования образовательных организаций Краснодарского края, реализующих дополнительные общеразвивающие программы естественно-научной направленности.

Краевой семинар

«Выращивание растений методом малообъемной гидропоники»

Участники семинара смогли познакомиться с опытом организации образовательной и проектно-исследовательской деятельности учащихся на базе технологически оснащенной теплицы эколого-биологической станции города Армавира. На практикуме и мастер-классах педагоги смогли подробно изучить технологию выращивания растений методом малообъемной гидропоники, узнали положительные и отрицательные стороны современной технологии.

На семинаре были даны методические рекомендации, направленные на дальнейшее развитие естественно-научной направленности. В процессе обсуждения докладов активно рассматривался вопрос сетевого взаимодействия образовательных организаций. В целом, участники краевого семинара отметили практическую значимость мероприятия.

Старший методист
ГБУ ДО КК ЭБЦ
Носкова Е.В.

Народный праздник «Масленица»

21 февраля 2017 года прошел **русский народный праздник «Масленица».**

Масленица – один из самых веселых и долгожданных праздников в году, празднование которого длиться семь дней. В это время люди веселятся, ходят в гости, устраивают гуляния и кушают блины.

Блинная неделя – народное торжество, посвященное встрече весны. Прежде чем войти в Великий пост, народ прощается с зимой, радуются теплым весенним денькам.

Традиции празднования Масленицы уходят корнями вглубь нашей истории. Так же, как и в былые времена, этот праздник встречают с размахом, с песнопениями, танцами и конкурсами.

Как положено на празднике, дети от души веселились: водили хоровод, пели

русскую народную песню "Блины", частушки, "Коробейники", предлагали свой товар всем присутствующим на улице, скоморохи исполняли потешки. Затем все с восторгом наблюдали за тем, как горит чучело Масленицы.

В заключение ребята с удовольствием угостились вкусными блинами и сладостями, запивая их горячим чаем.

В празднике принимали участие 60 обучающихся.

Педагоги-организаторы ГБУ ДО КК ЭБЦ, Лысенко В.П., Клочкова М.В.

Пусть с печеными блинами
К вам достаток в дом войдет,
Чтоб всего добились сами,
Пусть по жизни вам везет.
А еще - хлопот не знайте,
Улыбайтесь, всем назло,
Масленицу так встречайте,
Чтобы в жизни повезло!

Государственное бюджетное образовательное учреждение дополнительного образования
«Эколого-биологический центр» Краснодарского края
Россия, 350042, Центральный административный округ г. Краснодар, ул. имени 40-летия Победы, 1
Телефоны: 8(861) 252-13-58, 8(861) 257-06-59
Электронная почта: gudod_ebc_kk@mail.ru сайт: gudod-ebc-kk.ru
Составитель: ГБУ ДО КК «Эколого-биологический Центр»